



## WYDZIAŁ INWESTYCJI

Katowice, dnia 02.05.2018r.

IN-I.271.2.20.2018.WK

IN-II.KW-00393/18

## STRONA INTERNETOWA

### ZAPYTANIE OFERTOWE

Postępowanie prowadzone jest w oparciu o art. 4 pkt. 8 Prawa zamówień publicznych tj. **do 30 tys. euro** (tekst jedn. Dz. U. z 2017 r. poz. 1579 ze zm.).

Proszę o **złożenie oferty** o treści zgodnej z **załącznikiem nr 1, 1A oraz 2** do niniejszego zapytania na:

**Wykonanie wymiany ogrodzenia od strony południowej – budowa Żłobka Miejskiego zlokalizowanego przy ulicy Boy'a Żeleńskiego 30 w Katowicach w ramach zadania inwestycyjnego pn.: „MALUCH – utworzenie dwóch nowych oddziałów Żłobka Miejskiego”**

- I. **Opis przedmiotu zamówienia oraz zakres zamówienia** - zamówienie będzie realizowane w ramach zadania inwestycyjnego pn.: **„MALUCH – utworzenie dwóch nowych oddziałów Żłobka Miejskiego”**

Miejsce realizacji zamówienia: **Katowice, ul. Boy'a Żeleńskiego 30.**

#### **Zakres zamówienia obejmuje m.in.:**

- A. **Wykonanie usług polegających na wycince 6 drzew** – po ścięciu drzew Wykonawca jest zobligowany przekazać drewno do miejsca skupu zgodnie z poniższą instrukcją. Inwestor posiada zgodę na wycinkę drzew.

Wykonawca rozezna rynek wśród co najmniej trzech podmiotów skupujących materiały wtórne (drewno, złom) i przedstawi do akceptacji Inspektorowi Nadzoru najkorzystniejszą ofertę na wywóz pozyskanego materiału wtórnego. Wykonawca będzie przekazywał Zamawiającemu po akceptacji Inspektora Nadzoru pisemne potwierdzenie odbioru materiałów wtórnych, wystawione przez składowisko drewna w terminie do 7 dni od ich oddania. Na podstawie przekazanych potwierdzeń odbioru Urząd Miasta Katowice wystawi faktury punktowi skupu drewna, po czym środki finansowe z tego tytułu będą przekazane na wskazane w nich konto.

- B. Wykonanie robót rozbiórkowych istniejącego ogrodzenia z siatki stalowej wraz z podmurówką, słupkami i fundamentami betonowymi.
- C. Wykonanie nowego ogrodzenia panelowego, montowanego na żelbetowym murze oporowym. Nowe ogrodzenie należy dostosować do już istniejącego ogrodzenia. Ogrodzenie winno być wykonane w ścianie muru oporowego. Oczka wykonane z drutu ocynkowanego powlekanego o grubości 5 – 6 mm.
- D. Przywrócenie terenu do stanu pierwotnego.

Wykonawca winien uzgodnić wejście w teren działki sąsiedniej.

W kosztach ogólnych należy uwzględnić koszty wykonania i wprowadzenia czasowej organizacji ruchu oraz koszty zajęcia na czas robót chodnika



**KATOWICE**  
dla admnii

Urząd Miasta Katowice  
40-098 Katowice, ul. Młyńska 4  
www.katowice.eu

Tel. +48 32 259 39 09,  
Fax +48 32 253 79 84,  
urząd\_miasta@katowice.eu

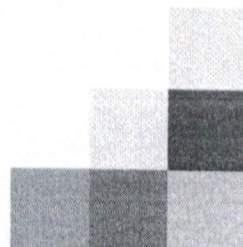





## WYDZIAŁ INWESTYCJI

Istniejące uzbrojenie terenu pokazano na planie zagospodarowania terenu dołączonego do niniejszego zapytania (Załącznik nr 1a – rysunek nr 1).

Szczegółowy zakres prac został ujęty w Przedmiarze robót (Załącznik nr 2).

### II. Warunki udziału oraz sposób oceny ich spełniania:

a) **Posiadania wiedzy i doświadczenia** tj. w okresie ostatnich trzech lat przed upływem terminu składania ofert a jeżeli okres prowadzenia działalności jest krótszy, w tym okresie wykonali, a w przypadku świadczeń okresowych lub ciągłych wykonują co najmniej: jedną robotę w zakresie wykonania ogrodzenia panelowego na podmurówce.

b) **Dysponowania osobami zdolnymi do wykonania zamówienia:**

Dysponują osobami, które będą uczestniczyć w wykonywaniu zamówienia, w szczególności odpowiedzialnych za wykonanie robót budowlanych tj. posiadających uprawnienia budowlane do wykonywania samodzielnych funkcji w budownictwie odpowiadające wymaganiom określonym w ustawie Prawo Budowlane, Rozporządzeniu w sprawie samodzielnych funkcji technicznych w budownictwie lub odpowiadające im ważne uprawnienia, które zostały wydane na podstawie wcześniej obowiązujących przepisów, które będą uczestniczyć w wykonywaniu zamówienia tj :

- jedną osobą posiadającą uprawnienia do kierowania robotami budowlanymi w specjalności konstrukcyjno-budowlanej.

**Sposób oceny:** spełnia / nie spełnia.

### III. Kryteria oceny ofert i sposób oceny ofert wg kryteriów: cena ofertowa brutto – 100 %.

Sposób oceny ofert będzie przeprowadzony wg nw. Wzór:

$$X = \frac{\text{Cena najkorzystniejszej oferty}}{\text{Cena badanej oferty}} \times 100$$

IV. **Termin realizacji zamówienia:** 2 miesiące od daty podpisania umowy.

V. **Termin związania ofertą przez Wykonawcę:** 14 dni.

VI. **Warunki płatności:** 30 dni od dnia poprawnie złożonej faktury u Zamawiającego, przelewem na konto wskazane w fakturze Wykonawcy.

VII. **Miejsce i termin złożenia oferty oraz termin „otwarcia ofert”:** Wydział Inwestycji, Urząd Miasta Katowice, 40-006 Katowice, ul. Warszawska 4 w terminie do : 17.05.2018r. Godz. 11.30.

Ofertę można przesłać za pośrednictwem poczty elektronicznej na adres e-mail: [in@katowice.eu](mailto:in@katowice.eu) a następnie oryginał przesłać pocztą. Odczytanie cen nastąpi w dniu 17.05.2018r. Godz. 12.00.

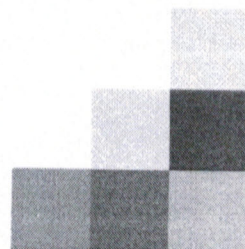



## WYDZIAŁ INWESTYCJI

w sali nr 365.

- VIII. Z wybranym Wykonawcą zostanie zawarta umowa w formie pisemnej według „Projektu umowy” stanowiącej **załącznik nr 4 do niniejszego zapytania**.
- IX. Informacja o możliwości zmiany umowy oraz warunki takiej zmiany – zgodnie z „Projektem umowy”.
- X. Informujemy, że postępowanie może zostać z ważnych przyczyn unieważnione lub odwołane.
- XI. Prosimy o złożenie oferty zgodnie z załączonym wzorem oferty (załącznik nr 1) wraz z załączoną kalkulacją cenową (załącznik nr 2).
- XII. Oferta winna być podpisana przez osobę uprawnioną do składania zobowiązań zgodnie z aktualnym odpisem z właściwego rejestru lub zaświadczeniem o wpisie do ewidencji działalności gospodarczej.
- XIII. W razie dodatkowych pytań proszę o kontakt z pracownikiem Wydziału Inwestycji Urzędu Miasta Katowice pod nr tel. 32/ 25-93-611.

### Załączniki:

- |                  |  |
|------------------|--|
| Załącznik nr 1   | – wzór oferty                                      |
| Załącznik nr 1 a | – rysunki od nr 1 do nr 8                          |
| Załącznik nr 2   | – przedmiar robót                                  |
| Załącznik nr 3   | – wykaz wykonanych w ciągu 3 lat robót budowlanych |
| Załącznik nr 4   | – projekt umowy                                    |

NACZELNIK WYDZIAŁU INWESTYCJI

Adam Kochański



**KATOWICE**  
dla odmiany

Urząd Miasta Katowice  
40-098 Katowice, ul. Młyńska 4  
[www.katowice.eu](http://www.katowice.eu)

Tel. +48 32 259 39 09,  
Fax +48 32 253 79 84,  
[urzed\\_miasta@katowice.eu](mailto:urzed_miasta@katowice.eu)

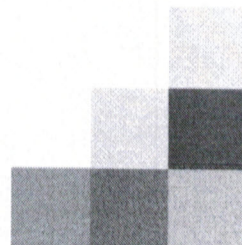



OFERTA

.....  
pieczęć wykonawcy

Nazwa Wykonawcy/ów .....

.....  
(Należy podać nazwy wszystkich w przypadku wykonawców wspólnie ubiegających się o zamówienie)

Adres/y : .....

tel..... fax.....

Regon ..... NIP .....

W odpowiedzi na ogłoszenie o zapytaniu ofertowym na podstawie art. 4 pkt. 8 ustawy z dnia 29 stycznia 2004r. Prawo zamówień publicznych (tekst jedn. Dz. U. z 2015 r. poz. 2164 z późn. zm.) na **Wykonanie wymiany ogrodzenia od strony południowej – budowa Żłobka Miejskiego zlokalizowanego przy ulicy Boy'a Żeleńskiego 30 w Katowicach w ramach zadania inwestycyjnego pn.: „MALUCH – utworzenie dwóch nowych oddziałów Żłobka Miejskiego”**

1. W imieniu reprezentowanej przeze mnie firmy oświadczam, że Firma (lub podmioty wspólnie ubiegające się o ..... zamówienie)

.....  
oferuje:

a) wykonanie przedmiotu zamówienia określonego w zapytaniu ofertowym zgodnie z załącznikiem 1a

- cena netto .....zł słownie:.....

- cena brutto ..... zł słownie .....

- w tym .....% VAT w wys. .... zł

b) Termin realizacji zamówienia – **2 miesiące od daty zawarcia umowy,**

2. Akceptuję warunki płatności – 30 dni od dnia poprawnie złożonej faktury przelewem na konto .....

3. Oświadczam, że zapoznałem się z opisem przedmiotu zamówienia oraz oświadczam, że nie wnoszę do niego zastrzeżeń.

4. Okres rękojmi – **do 36 miesięcy.**

5. Akceptuję warunki określone w **projekcie** przyszłej **umowy.**

6. Uważam się za związanego ofertą przez okres **14 dni.**



7. Oświadczam, że osoby które będą uczestniczyć w wykonywaniu zamówienia posiadają wymagane uprawnienia.
8. Informuję, że wybór oferty nie\* będzie prowadzić do powstania u Zamawiającego obowiązku podatkowego w podatku od towarów i usług (odwrotne obciążenie).
9. Obowiązek podatkowy obejmuje towary i/lub usługi j/n. (wypełnić, jeśli wybór oferty będzie prowadzić do powstania u Zamawiającego obowiązku podatkowego w podatku od towarów i usług):

.....

.....

**Uwaga :** (należy osobno podać nazwę (rodzaj) towaru lub usługi, których dostawa lub świadczenie będzie prowadzić do jego powstania, oraz wskazać ich wartość bez kwoty podatku);

10. W przypadku wyboru oferty firma zobowiązuje się do podpisania umowy w terminie i miejscu wskazanym przez zamawiającego.
11. **Oświadczam, że** zamówienie Firma wykona osobiście z wyjątkiem nw: usług

.....

.....

\* Uwaga: w przypadku, gdy wybór oferty będzie prowadzić do powstania u Zamawiającego obowiązku podatkowego w VAT należy skreślić słowo „nie” i wypełnić pkt 9.

dnia .....

.....  
czytelny podpis lub podpisy i imienne pieczęcie osoby lub  
osób upoważnionych do reprezentowania wykonawcy

.....  
pieczęć wykonawcy

**Wykaz wykonanych w ciągu ostatnich trzech lat usług**  
*a jeżeli okres prowadzenia działalności jest krótszy – w tym okresie, w zakresie niezbędnym do wykazania*  
*spełniania warunku wiedzy i doświadczenia*  
*(w przypadku świadczeń okresowych lub ciągłych - wykonywanych)*

Nazwa Wykonawcy .....

Adres Wykonawcy .....

| L.p. | Przedmiot zamówienia<br>(charakterystyka wykonanej roboty wraz<br>z informacją czy zostały przedłożone dowody<br>czy zostały one wykonane lub są wykonywane<br>należycie) | Całkowita<br>wartość<br>(brutto) | Terminy<br>wykonania<br>robót:<br>Od – do dzień,<br>miesiąc, rok | Podmioty<br>na rzecz<br>których usługi<br>zostały<br>wykonane |
|------|---|----------------------------------|--|---|
|      |   |                                  |  |   |
|      |   |                                  |  |   |
|      |   |                                  |  |   |
|      |   |                                  |  |   |
|      |   |                                  |  |   |
|      |   |                                  |  |   |
|      |   |                                  |  |   |

dnia .....

.....  
czytelny podpis lub podpisy i imienne pieczęcie osoby lub osób  
upoważnionych do reprezentowania wykonawcy



zot. 1.0 wys. 3 szalunek i zbieranie segmentu

segment 1

# RZUT SEGMENTU 1 MURU OPOROWEGO

Beton B25

stal 34 GS

wodoszczelność W4

wysokość stopnia

ustalicz. no. budowl.

wykonanie nakrycia

bezpośrednio z woz. beton.

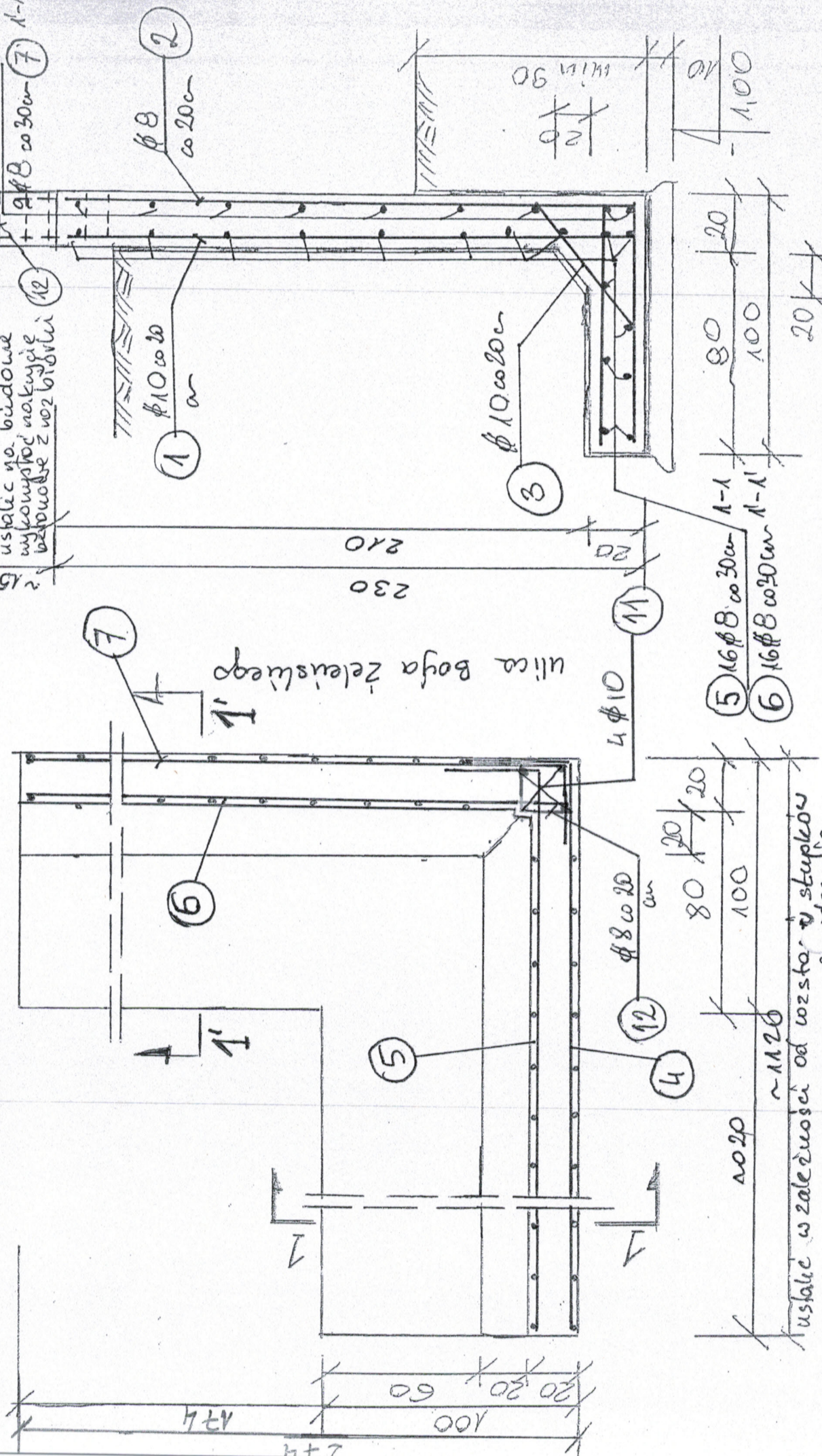

otulenie zbierania 3cm, 5cm od chudego bet.



RZUT SEGMENTU 2 MURU OPOR.

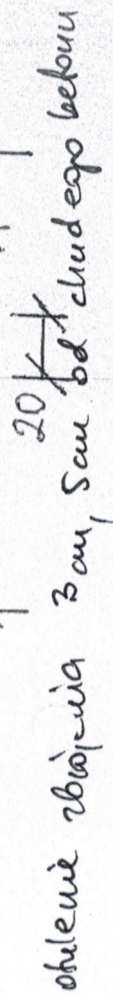
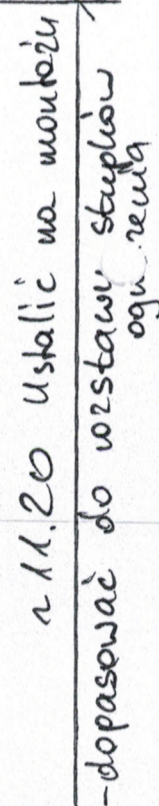



Zed. 1a Rys. 5 Szalunek i zwojenie segmentów 3-5  
 Beton B25  
 stal 34GS  
 wodoszczelność W4

segment III, IV i V

1-1

RZUT SEGMENTU MURU OPOR

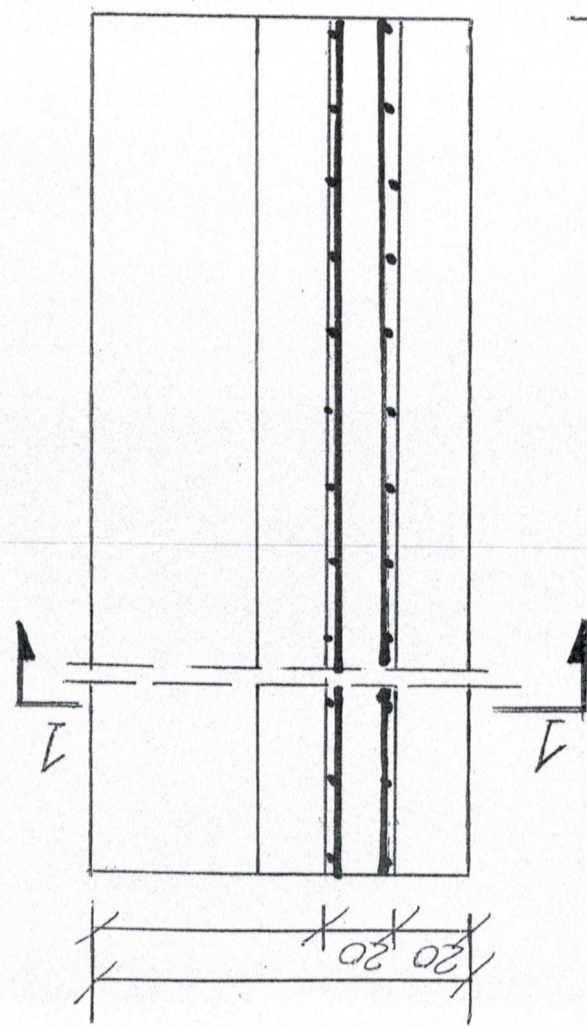

ustalić na montaż i dopasować  
 do wozstawa stupnów ogrodnienia  
 ~ 1120

chłenie

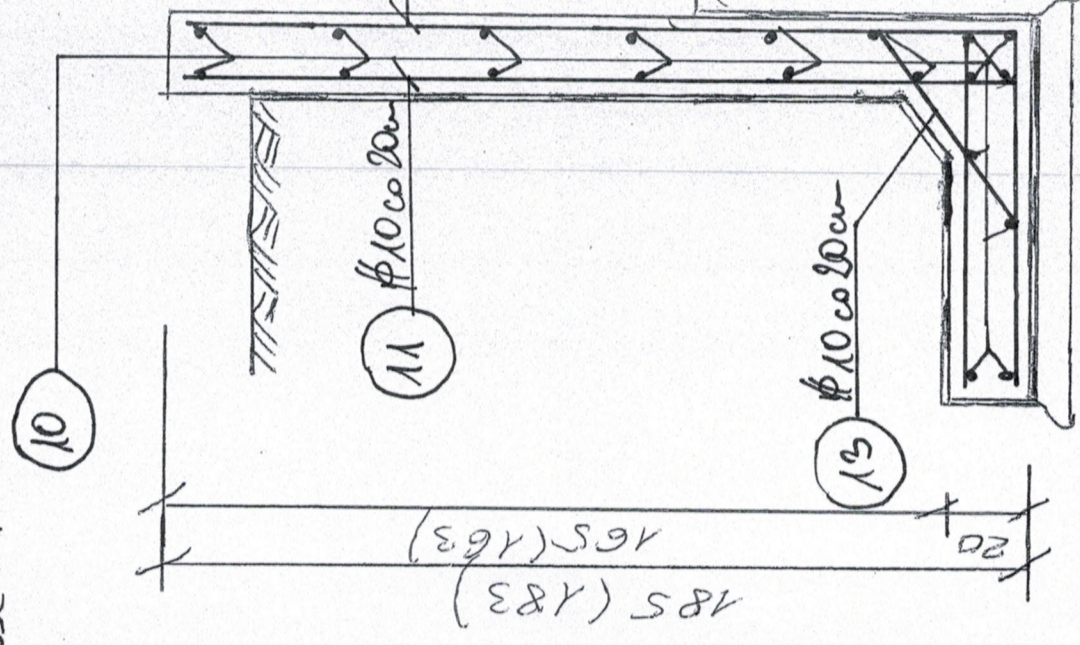

40 20  
 60 20

chłenie zwojenia 3 i 4, 5 cm od chłodnego bet.

0,15  
 +0,20  
 posadowienie  
 segmentu  
 5 ustalić  
 no budowni



Z f. 1a Rys. 6. Zbudowanie otworu  
na stropie ogrodnika

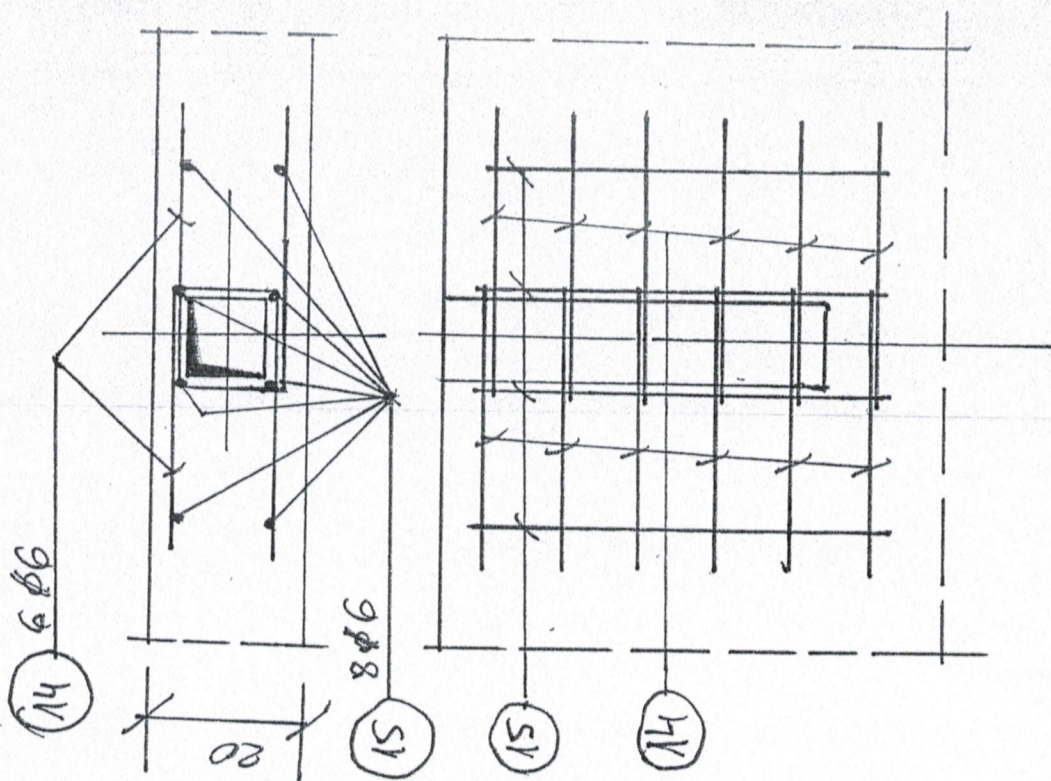

Zamknięcie dyłkoci listwy PCV





ZaT 1a RYS 7

| WYKAZ STALI ZBROJENIOWEJ |               |                            |                     |                      |           |                    | Przynależy do rys. nr     |                    |                  |               |               |               |               |
|--------------------------|---------------|----------------------------|---------------------|----------------------|-----------|--------------------|---------------------------|--------------------|------------------|---------------|---------------|---------------|---------------|
| Charakterystyka pręta    |               |                            |                     | Liczba               |           |                    | Długość ogólna prętów w m |                    |                  |               |               |               |               |
| Poz.                     | Kształt pręta | Rodz. i $\varnothing$ w mm | Długość cięcia w cm | prętów w jedn. elem. | elementów | ogólna prętów      | $\varnothing$             | $\varnothing 8$    | $\varnothing 10$ | $\varnothing$ | $\varnothing$ | $\varnothing$ | $\varnothing$ |
| Segment 1 wyk 1x         |               |                            |                     |                      |           |                    |                           |                    |                  |               |               |               |               |
| 1                        |               | $\varnothing 10$           | 337                 | 69                   | 1         | 69                 |                           |                    | 2325             |               |               |               |               |
| 2                        |               | $\varnothing 8$            | 313                 | 71                   | 1         | 71                 |                           |                    | 2222             |               |               |               |               |
| 3                        |               | $\varnothing 10$           | 129                 | 69                   | 1         | 69                 |                           |                    | 89,0             |               |               |               |               |
| 4                        |               | $\varnothing 8$            | 1190                | 9                    | 1         | 9                  |                           |                    | 107,1            |               |               |               |               |
| 5                        |               | $\varnothing 8$            | 1140                | 16                   | 1         | 16                 |                           |                    | 182,4            |               |               |               |               |
| 6                        |               | $\varnothing 8$            | 294                 | 16                   | 1         | 16                 |                           |                    | 47,0             |               |               |               |               |
| 7                        |               | $\varnothing 8$            | 344                 | 9                    | 1         | 9                  |                           |                    | 31,0             |               |               |               |               |
| 11                       |               | $\varnothing 10$           | 375                 | 4                    | 1         | 4                  |                           |                    | 15               |               |               |               |               |
| 12                       |               | $\varnothing 8$            | 68                  | 19                   | 1         | 19                 |                           |                    | 12,9             |               |               |               |               |
| Segment 2 wyk 1x         |               |                            |                     |                      |           |                    |                           |                    |                  |               |               |               |               |
| 8                        |               | $\varnothing 10$           | 312                 | 57                   | 1         | 57                 |                           |                    | 1778             |               |               |               |               |
| 9                        |               | $\varnothing 8$            | 288                 | 57                   | 1         | 57                 |                           |                    | 164              |               |               |               |               |
| 3                        |               | $\varnothing 10$           | 129                 | 57                   | 1         | 57                 |                           |                    | 735              |               |               |               |               |
| 10                       |               | $\varnothing 8$            | mb                  |                      |           |                    |                           |                    | 2688             |               |               |               |               |
| Łączna długość           |               |                            |                     |                      |           |                    | m                         |                    |                  |               |               |               |               |
|                          |               |                            |                     |                      |           |                    | 10354,5878                |                    |                  |               |               |               |               |
| Nr proj.                 |               | Strona wykazu              |                     | 1                    |           | Ilość stron wykazu |                           | Strona zestawienia |                  | Nr arch.      |               |               |               |

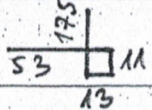
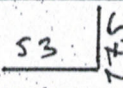
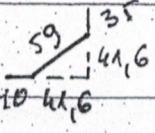
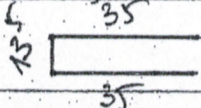

Załącznik RVS, 8

| WYKAZ STALI ZBROJENIOWEJ                       |   |                     |                     |                       |           |               | Przynależny do rys. nr    |          |           |           |           |           |           |           |  |
|--|---|---------------------|---------------------|-----------------------|-----------|---------------|---------------------------|----------|-----------|-----------|-----------|-----------|-----------|-----------|--|
| Charakterystyka pręta                          |   |                     |                     | Liczba                |           |               | Długość ogólna prętów w m |          |           |           |           |           |           |           |  |
| Poz.   | Kształt pręta   | Rodz. i $\phi$ w mm | Długość cięcia w cm | prętów w jednym elem. | elementów | ogólna prętów | $\phi 6$                  | $\phi 8$ | $\phi 10$ | $\phi 12$ | $\phi 14$ | $\phi 16$ | $\phi 18$ | $\phi 20$ |  |
|  | z przeniesienia   |                     |                     |                       |           |               |                           | 10354    | 5878      |           |           |           |           |           |  |
|  | segment 3, 4, 5 (wyk 3x)  |                     |                     |                       |           |               |                           |          |           |           |           |           |           |           |  |
| 11   |    | $\phi 10$           | 252                 | 57                    | 3         | 171           |                           |          | 430,9     |           |           |           |           |           |  |
| 12   |    | $\phi 8$            | 228                 | 57                    | 3         | 171           |                           | 389,9    |           |           |           |           |           |           |  |
| 13   |    | $\phi 10$           | 104                 | 57                    | 3         | 171           |                           |          | 177,84    |           |           |           |           |           |  |
| 10   | $20 \text{ szt} \times 11,2 = 224 \text{ m}$  | $\phi 8$            | mb                  | 268,8                 | 3         | 806,4         |                           | 806,4    |           |           |           |           |           |           |  |
| Zbrojenie otworów na słupach ogrodnika wyk 26x |   |                     |                     |                       |           |               |                           |          |           |           |           |           |           |           |  |
| 14   |  | $\phi 6$            | 83,5                | 12                    | 26        | 312           | 260,5                     |          |           |           |           |           |           |           |  |
| 15   |  | $\phi 6$            | 60                  | 8                     | 26        | 208           | 124,8                     |          |           |           |           |           |           |           |  |
| Razem mb                                       |   |                     |                     |                       |           |               | 385,3                     | 2231,7   | 1196,5    |           |           |           |           |           |  |
| dęźer 1 mb                                     |   |                     |                     |                       |           |               | 0,222                     | 0,395    | 0,617     |           |           |           |           |           |  |
| Razem kg                                       |   |                     |                     |                       |           |               | 85,5                      | 881,5    | 738,3     |           |           |           |           |           |  |
| ogółem   |   |                     |                     |                       |           |               | 1705,3                    | kg       |           |           |           |           |           |           |  |



## UMOWA IN/...../18

zawarta w Katowicach w dniu ..... pomiędzy:

**Miastem Katowice** z siedzibą w Katowicach, kod 40-098, ul. Młyńska 4, NIP: 634-001-01-47 REGON: 276255387 zwanym dalej „**Zamawiającym**”, reprezentowanym przez:

1. Bogumił Sobuła – Pierwszy Wiceprezydent Miasta Katowice
2. Adam Kochański – Naczelnik Wydziału Inwestycji

a

**firmą** ....., z siedzibą w ....., kod ....., ul. ...., zarejestrowaną w ..... prowadzoną przez ..... pod numerem ..... NIP:..... REGON:..... zwaną dalej „**Wykonawcą**”, reprezentowaną przez:

- 1.....
- 2.....

### PREAMBUŁA

Niniejsza umowa zostaje zawarta na podstawie **art. 4 pkt 8** ustawy z dnia 29 stycznia 2004 r. Prawo zamówień publicznych (tekst jedn. Dz. U z 2017 r. poz. 1579).

### § 1.

#### PRZEDMIOT UMOWY

1. Zamawiający zleca, a Wykonawca przyjmuje do wykonania **roboty budowlane** polegające na wymianie ogrodzenia oraz prace towarzyszące związane z wycinką drzew na potrzeby budowy Żłobka Miejskiego zlokalizowanego przy ul. Boya Żeleńskiego 30 w Katowicach w ramach zadania inwestycyjnego pn.:

**„MALUCH – utworzenie dwóch nowych oddziałów Żłobka Miejskiego”<sup>1</sup>**

2. Zakres rzeczowy zamówienia obejmuje w szczególności:
  - 1) Wykonanie robót rozbiórkowych istniejącego ogrodzenia z siatki stalowej wraz z podmurówką, słupkami i fundamentami betonowymi,
  - 2) Wykonanie nowego ogrodzenia panelowego, montowanego na żelbetowym murze oporowym,
  - 3) Wykonanie wycinki 6 drzew – zgodnie z instrukcją opisaną w zapytaniu ofertowym,
3. Szczegółowy zakres zamówienia został sprecyzowany w:
  - 1) Zapytaniu ofertowym nr IN-I.271.2.20.2018.WK z dn. .... wraz z załącznikami;
  - 2) Ofercie Wykonawcy.

### § 2.

#### OBOWIĄZKI WYKONAWCY

1. Wykonawca zobowiązuje się do wykonania przedmiotu umowy zgodnie z zasadami wiedzy technicznej oraz obowiązującymi przepisami prawa oraz oświadcza, że posiada uprawnienia, niezbędną wiedzę i doświadczenie oraz że znajduje się w sytuacji ekonomicznej i finansowej zapewniającej wykonanie niniejszego zamówienia.
2. Wykonawca zarówno przed przystąpieniem do wykonania przedmiotu umowy, jak również po jego zakończeniu zobowiązany jest do poinformowania o tym fakcie Zamawiającego.
3. W związku z realizacją niniejszej umowy Wykonawca jest zobowiązany do:
  - 1) prawidłowej wycinki drzew;
  - 2) zabezpieczenia wyciętych drzew przed osobami trzecimi w miejscu składowania oraz do ich odpowiedniego zabezpieczenia podczas transportu do miejsca skupu;
  - 4) usunięcia na swój koszt wszelkich szkód, które powstały w trakcie wykonania przedmiotu umowy;
  - 5) przywrócenia terenów przyległych do stanu pierwotnego po zakończeniu robót;
  - 6) pokrycia kosztów wykonania oraz wprowadzenia czasowej organizacji ruchu oraz kosztów zajęcia na czas robót chodnika;
  - 7) uzgodnienia wejścia w teren działki sąsiedniej;
  - 8) sporządzenia w chwili zakończenia umowy i zgłoszenia do odbioru końcowego robót oraz prac towarzyszących, **pełnej dokumentacji powykonawczej** w 3 egzemplarzach w formie papierowej oraz w 3 egzemplarzach w postaci zapisu cyfrowego na płycie CD lub DVD oraz przekazania pełnej wersji dokumentacji Zamawiającemu;
  - 9) posiadania aktualnej polisy ubezpieczeniowej od odpowiedzialności cywilnej w zakresie prowadzonej działalności gospodarczej ważnej przez cały okres realizacji umowy do czasu odbioru końcowego. Wykonawca przedłoży polisę ubezpieczeniową na każde żądanie Zamawiającego;

<sup>1</sup> Klasyfikacja wydatku: ..... WG / zad. ....



4. Wykonawca ponosi odpowiedzialność za działania i zaniechania osób, którymi się będzie posługiwał przy wykonywaniu niniejszej umowy.
5. Wykonawca powinien niezwłocznie poinformować Zamawiającego o wszelkich okolicznościach, które mogą spowodować niedotrzymanie terminu umownego.
6. Wykonawca zobligowany jest do stosowania przepisów Ustawy z dnia 14.12.2012r. o odpadach (Dz.U.2016 poz. 1987 z późn. zm.) i Ustawy z dnia 27.04.2001 r. Prawo ochrony środowiska (Dz.U.2017 poz. 519 z późn. zm.) oraz do prowadzenia prawidłowej gospodarki odpadami wytworzonymi w wyniku realizacji przedmiotu umowy.
7. Wykonawca - z dniem zawarcia niniejszej umowy - przejmuje pełną odpowiedzialność za:
  - 1) koordynację robót budowlanych, w szczególności robót podzleconych podwykonawcom, a także za zachowanie podwykonawców na budowie;
  - 2) utrzymanie oznakowania terenu budowy, w tym oznakowania obowiązującego w czasie wykonywania robót.

### § 3.

#### Obowiązki Zamawiającego

1. Do obowiązków Zamawiającego należy:
  - a) odbiór przedmiotu umowy,
  - b) terminowa zapłata wynagrodzenia Wykonawcy.
2. Zamawiający zastrzega sobie prawo do kontrolowania wykonywanych przez Wykonawcę lub Podwykonawcę prac w trakcie realizacji przedmiotu umowy.

### § 4.

#### TERMIN

1. Termin wykonania przedmiotu umowy przez Wykonawcę ustala się na **2 miesiące** od daty zawarcia umowy, z zastrzeżeniem ust. 4.
2. Zamawiający z dniem zawarcia umowy przekazuje Wykonawcy miejsce prowadzenia prac, bez konieczności sporządzania dodatkowego protokołu.
3. Za termin wykonania przedmiotu umowy uważa się dzień pisemnego zgłoszenia przez Wykonawcę do Zamawiającego gotowości do odbioru końcowego robót oraz prac towarzyszących.
4. Wykonawca zobowiązuje się w terminie obowiązywania rękojmi za wady i gwarancji jakości, to jest w okresie **36 miesięcy** od dnia odbioru końcowego, usunąć wszystkie ujawnione wady powstałe w przedmiocie umowy. Czas usunięcia wady wynosi 14 dni od dnia zgłoszenia, zgodnie z przedłożonym w dacie zawarcia umowy oświadczeniem gwarancyjnym, chyba że ze względów technicznych Strony uzgodnią w formie pisemnej inny dłuższy termin.

### § 5.

#### PODWYKONAWCY

1. Jeżeli Wykonawca zatrudni podwykonawcę na zasadach przewidzianych Art. 647[1] §2 KC, wówczas Zamawiający od dnia przedstawienia mu przez Wykonawcę umowy z podwykonawcą lub jej projektu wraz z częścią dokumentacji dotyczącej wykonania robót określonych w umowie lub projekcie ma prawo w terminie 14 dni zgłosić na piśmie sprzeciw lub zastrzeżenia, w przeciwnym wypadku uważa się, że Zamawiający wyraził zgodę na zawarcie umowy.
2. Wykonawca ponosi wobec Zamawiającego odpowiedzialność na zasadach ogólnych za roboty, które wykonuje przy pomocy podwykonawców.
3. Wykonawca na żądanie Zamawiającego przedstawi w wyznaczonym terminie pisemne dowody (oświadczenie podwykonawcy wraz z kopią faktury i potwierdzeniem przelewu), że Podwykonawca zgłoszony i zaakceptowany w trybie Art. 647 [1] KC przez Zamawiającego otrzymał całość należnego mu wynagrodzenia wynikającego z umowy podwykonawczej, chyba że Wykonawca przedstawi Zamawiającemu dowody, że jest uprawniony do wstrzymania lub odmowy zapłaty wynagrodzenia Podwykonawcy.

### § 6.

#### WYNAGRODZENIE WYKONAWCY

1. Z tytułu należytego wykonania przedmiotu umowy Zamawiający zapłaci Wykonawcy **wynagrodzenie umowne** w wysokości brutto ..... PLN (słownie: ..... zł ./100 ) zgodne z ofertą Wykonawcy, w tym:
  - a) wartość kosztorysowa robót objętych przedmiotem – ..... PLN netto
  - b) podatek VAT w wysokości .....% .



2. **Wynagrodzenie, o którym mowa w ust. 1, zostało wyliczone w oparciu o kosztorys ofertowy sporządzony metodą kalkulacji uproszczonej.**
3. Ceny jednostkowe robót podane w kosztorysie ofertowym nie ulegną zmianie i obowiązują do końca realizacji przedmiotu umowy.
4. **Wynagrodzenie ostateczne Wykonawcy** za wykonanie przedmiotu umowy zostanie ustalone w oparciu o obmiar powykonawczy robót stanowiący podstawę do sporządzenia kosztorysu powykonawczego, który stanowić będzie iloczyn ilości rzeczywiście wykonanych i odebranych robót i cen jednostkowych podanych w kosztorysie ofertowym Wykonawcy. Obmiar powykonawczy może dotyczyć wyłącznie zakresu robót będących przedmiotem niniejszego zamówienia. Kosztorys powykonawczy zostanie dostarczony przez Wykonawcę wraz z dokumentami odbiorowymi.
5. **W przypadku, gdy Wynagrodzenie ostateczne Wykonawcy obliczone zgodnie z ust. 4 przekroczy kwotę wynagrodzenia umownego określoną w ust. 1, Strony dokonają korekty wynagrodzenia w drodze aneksu do umowy.**

## § 7.

### ZASADY ZAPŁATY

1. Zapłata wynagrodzenia nastąpi po dokonaniu protokolarnego odbioru wykonanych prac, na podstawie jednorazowej faktury.
2. Wykonawca może wystawić **fakturę jednorazową VAT w wysokości 100%** wynagrodzenia umownego brutto po podpisaniu przez Zamawiającego protokołu odbioru przedmiotu umowy, o którym mowa w § 8 ust. 4 umowy. W przypadku zawarcia przez Strony aneksu do umowy, o którym mowa w § 6 ust. 5 podwyższającego wynagrodzenie umowne, Wykonawca wystawi fakturę VAT po dacie zawarcia aneksu do umowy.
3. Fakturę należy wystawić na **Miasto Katowice - Urząd Miasta Katowice**, ul. Młyńska 4, 40-098 Katowice i dostarczać w 2 egz. do Zamawiającego (Wydział Inwestycji). W opisie faktury należy powołać się na numer umowy. Zapłata faktury nastąpi przez Zamawiającego w terminie **do 30 dni**, licząc od daty dostarczenia prawidłowo wystawionej faktury do **Zamawiającego**, przelewem na konto Wykonawcy.

## § 8.

### ODBIORY

1. Wykonawca zobowiązany jest do przekazywania Zamawiającemu pisemnego **potwierdzenia odbioru drewna** w terminie **do 7 dni od jego oddania**, które wystawione zostanie przez składowisko (odbiorcę). Zamawiający na podstawie przekazanego potwierdzenia odbioru wystawi na składowisko fakturę za sprzedaż drewna, na podstawie której środki finansowe z jego sprzedaży zostaną przekazane do Zamawiającego.
2. Odbiór Końcowy przedmiotu umowy, określonego w § 1 ust. 2 zostanie przeprowadzony przez Zamawiającego i rozpocznie się w terminie do 14 dni, licząc od daty zgłoszenia przez Wykonawcę gotowości odbiorowej oraz zakończy odbiór w terminie do 14 dni od jego rozpoczęcia lub wznowienia, z zastrzeżeniem ust. 4 poniżej.
3. Jeżeli w dniu rozpoczęcia odbioru końcowego Zamawiający dostrzeże nieprawidłowości, usterki, bądź uchybienia w przedmiocie zamówienia (dalej „zastrzeżenia”), wówczas Zamawiający wyznaczy Wykonawcy realny termin do usunięcia nieprawidłowości i dokonania uzupełnień oraz przerzywa odbiór końcowy – czynność ta zostanie stwierdzona protokolarnie. Wznowienie czynności odbiorowych następuje najpóźniej w dniu następnym po wyznaczonym Wykonawcy terminie, a w przypadku stwierdzenia niewykonania lub nienależytego wykonania przez Wykonawcę zgłoszonych zastrzeżeń, Zamawiający wyznacza dodatkowy termin, którego niedotrzymanie powoduje naliczenie odpowiedniej kary umownej i ponowne przerwanie odbioru. Protokół odbioru końcowego podpisany przez Zamawiającego jest potwierdzeniem wykonania zamówienia.

## § 9.

### RĘKOJMIA ZA WADY

Strony postanawiają, iż Wykonawca odpowiada z tytułu rękojmi za wady fizyczne na zasadach określonych w Kodeksie cywilnym, a uprawnienia Zamawiającego z tego tytułu wygasają po upływie **36 miesięcy**, licząc od dnia dokonania odbioru końcowego robót, o którym mowa w §8 ust. 3 umowy.



## § 10.

**GWARANCJA JAKOŚCI**

1. Niezależnie od rękojmi za wady zgodnej z Kodeksem cywilnym, Wykonawca udziela Zamawiającemu gwarancji jakości na wykonane roboty budowlane będące przedmiotem umowy na **okres 36 miesięcy** licząc od dnia dokonania odbioru końcowego robót, o którym mowa w § 8 ust. 3 umowy. Z dniem zawarcia umowy Wykonawca składa Zamawiającemu „**Oświadczenie Gwarancyjne**”, które jest integralną częścią umowy i stanowi załącznik nr 1 do umowy.
2. Jeżeli Wykonawca nie usunie wady w terminie, albo nienależyte usunie wadę, albo odmówi usunięcia wady za którą odpowiedzialność ponosi, Zamawiający może wezwać Wykonawcę do usunięcia wady wyznaczając dodatkowy termin, nie krótszy niż 7 dni, a gdy termin zastrzeżony w wezwaniu upłynie bezskutecznie Zamawiający ma prawo powierzyć usunięcie wady osobie trzeciej i obciążyć kosztami naprawy Wykonawcę (wykonanie zastępcze). W przypadku nieuregulowania przez Wykonawcę w terminie kosztów wykonania zastępczego, Zamawiający będzie dochodzić zapłaty na zasadach ogólnych.
3. Wykonawca nie może odmówić usunięcia wad, powołując się na nadmierne koszty lub trudności.

## § 11.

**KARY UMOWNE**

1. Na wypadek niewykonania lub nienależytego wykonania zobowiązań umownych, bez względu na to, czy szkoda faktycznie zaistniała, Strony zastrzegają stosowanie kar umownych w następujących przypadkach i wysokościach:
  - 1) **Zamawiający ma prawo naliczyć Wykonawcy kary umowne:**
    - a) za opóźnienie w wykonaniu przedmiotu umowy dla którego uzgodniono termin wykonania umowy w § 4 ust. 1 umowy - w wysokości 0,1% wartości zamówienia brutto określonej pierwotnie w umowie, za każdy dzień opóźnienia,
    - b) za zwłokę w usunięciu wad przedmiotu umowy, o których mowa § 9 umowy w terminie określonym w § 4 ust. 4 umowy – w wysokości 0,1 %, za każdy dzień zwłoki, licząc od dnia wyznaczonego na ich usunięcie,
    - c) za opóźnienie w wykonaniu zobowiązania umownego opisanego § 8 ust. 1, dla którego ustalono umowny termin wykonania – w wysokości 100,00 zł za każdy dzień opóźnienia, lecz nie więcej niż 2.000,00 zł.
    - d) za zwłokę w usunięciu zastrzeżeń, o których mowa w § 8 ust. 4 umowy - w wysokości 0,1 %, za każdy dzień zwłoki, licząc od dnia wyznaczonego na ich usunięcie
    - e) za odstąpienie od umowy z przyczyn, za które odpowiada Wykonawca - w wysokości 20% wartości zamówienia brutto określonej pierwotnie w umowie.
  - 2) **Wykonawca ma prawo naliczyć Zamawiającemu karę umowną:**
    - a) za odstąpienie od umowy przez Wykonawcę z przyczyn, za które odpowiada Zamawiający – w wysokości 20% wartości zamówienia określonej pierwotnie w umowie.
2. Strony ustalają, że łączna wysokość kar umownych nie może przekroczyć łącznie 40% wartości zamówienia określonej pierwotnie w umowie.
3. Zamawiający zastrzega sobie możliwość dochodzenia odszkodowania uzupełniającego, jeżeli wysokość szkody przewyższy wysokość kary.

## § 12.

**PRZEPISY KOŃCOWE**

1. Bez zgody Zamawiającego wyrażonej pisemnie nie można przenieść na osoby trzecie wierzytelności wynikających z niniejszej umowy, w tym również odszkodowawczych i odsetkowych.
2. W sprawach nieuregulowanych niniejszą Umową mają zastosowanie odpowiednie Kodeksu cywilnego.
3. Spory wynikłe na tle niniejszej umowy rozstrzygane będą przez sąd miejscowo właściwy dla siedziby Zamawiającego.
4. Umowę sporządzono w **czterech** jednobrzmiących egzemplarzach, po dwa egzemplarze dla każdej ze Stron.

**Załączniki:**

Zał. Nr 1 - oświadczenie gwarancyjne

**ZAMAWIAJĄCY****WYKONAWCA****Załącznik nr 1**

Strona 4 z 6



## OŚWIADCZENIE GWARANCYJNE

### A. Zamawiający (beneficjent Gwarancji): MIASTO KATOWICE – URZĄD MIASTA KATOWICE

( adres ) UL. MŁYŃSKA 4, 40-098 KATOWICE

( mail ) [IN@katowice.eu](mailto:IN@katowice.eu)

( Fax. ) 32 7054922

( Tel. ) 32 2593601

### B. Nazwa i adres Wykonawcy (Gwaranta) lub jego przedstawiciela w Rzeczypospolitej Polskiej:

Dane adresowe do zgłaszania wad (awarii):

( adres ) ..... ( mail ) ..... ( Fax. ) ..... ( Tel. ) .....

### Wykonawca oświadcza, iż udziela gwarancji jakości na zasadach zawartych w niniejszym dokumencie:

#### I. Przedmiot gwarancji:

1. **OBIEKT BUDOWLANY / Zadanie :** „MALUCH – utworzenie dwóch nowych oddziałów Żłobka Miejskiego” – ogrodzenie panelowe terenu Żłobka przy ul. B. Żeleńskiego o parametrach zgodnych z opisem w protokole odbioru końcowego robót.
2. Gwarancją Wykonawcy objęte są wszystkie roboty wykonane na podstawie umowy IN/...../18 , bez względu na to, czy zostały wykonane przez Wykonawcę czy też przez osoby trzecie, którymi posłużył się on przy wykonywaniu umowy. Gwarancja udzielona przez Wykonawcę obejmuje całość przedmiotu umowy, w szczególności dotyczy jakości wykonanych robót oraz użytych materiałów. Szczegółowy zakres rzeczowy objęty gwarancją określa powykonawcza dokumentacja techniczna stanowiąca załącznik do protokołu odbioru końcowego robót i stanowi przedmiot gwarancji.
3. W przypadku, gdy z wykonanego obiektu budowlanego, określonego w pkt 1 gwarancji, będzie korzystał inny podmiot niż Zamawiający, zwany dalej „Użytkownikiem”, wówczas uprawnionym do zgłaszania wad może być Zamawiający i Użytkownik, każdy z osobna.
4. Odpowiedzialność Wykonawcy za wady przedmiotu gwarancji obejmuje wady przedmiotu gwarancji, które ujawniły się po dacie odbioru końcowego inwestycji, lecz powstały przed tą datą, jak również te wady, które powstały po dokonaniu odbioru końcowego inwestycji przez Zamawiającego.
5. W ramach niniejszej gwarancji Zamawiający może domagać się usunięcia szkód, które zostały spowodowane przez wady lub szkód powstałych w trakcie usuwania wad.
6. Wykonawca odpowiada za wady w wykonaniu przedmiotu umowy również po okresie gwarancji, jeżeli Zamawiający zawiadomi Wykonawcę o wadzie przed upływem okresu gwarancji.
7. Gwarancja nie wyłącza, nie ogranicza ani nie zawiesza uprawnień Zamawiającego wynikających z przepisów o rękojmi za wady.

#### II. Okres ważności gwarancji

8. Okres trwania gwarancji wynosi **trzydzieści sześć (36) miesięcy**, liczony od zapisanej w protokole odbioru końcowego robót daty odbioru przedmiotu gwarancji.
9. Okres obowiązywania gwarancji ulega przedłużeniu o czas, w którym wskutek istnienia wad oraz ich usuwania korzystanie z przedmiotu umowy zgodnie z jego przeznaczeniem było niemożliwe.

#### III. Obowiązki Wykonawcy

10. W okresie gwarancji Wykonawca zobowiązany jest do **nieodpłatnego usunięcia wad**, jeżeli pojawiły się one z przyczyn leżących po stronie Wykonawcy tj. w związku z wadliwym wykonaniem robót, a także w przypadku użycia wadliwego materiału.
11. Jeśli w ramach robót budowlanych wykonanych zgodnie z Umową zainstalowano urządzenia, instalacje, systemy itp. stanowiące elementy obiektu budowlanego, o którym mowa w pkt 1 gwarancji, co do których producent/dostawca żąda odpłatnego, obowiązkowego serwisowania i przez autoryzowane jednostki, Wykonawca odpowiada za serwisowanie ww. elementów i ponosi jego koszty w okresie gwarancji.
12. Wykonawca będzie usuwał zgłoszone wady zgodnie z zasadami wiedzy technicznej oraz obowiązującymi przepisami prawa.

#### IV. TERMINY

13. W przypadku zgłoszenia wad – w terminie **14 dni** licząc od dnia otrzymania zawiadomienia.
14. W uzasadnionych przypadkach Wykonawca może wystąpić do Zamawiającego o zmianę terminu usunięcia wady, wówczas Strony wspólnie ustalą nowy termin, mając na uwadze charakter oraz specyfikę danej wady.



## V. Uprawnienia przysługujące Zamawiającemu w razie stwierdzenia wady i procedura reklamacyjna

15. Zawiadomienie o wadzie (zwane dalej „Zawiadomienie”) będzie następowało w formie pisemnej: pocztą, faksem lub mailem, na adres podany w pkt B gwarancji. Zawiadomienie będzie zawierać krótki opis dostrzeżonej wady oraz jej lokalizację.
16. Wykonawca niezwłocznie pisemnie informuje Zamawiającego i Użytkownika (jeśli składał zawiadomienie o wadzie) o zasadności zgłoszenia oraz określa sposób realizacji naprawy gwarancyjnej. Informację Wykonawca przekazuje na adres Zamawiającego za pośrednictwem poczty, faksu lub mailem. Jeżeli Zawiadomienie składał Użytkownik, wówczas wszelka korespondencja w ramach procedury reklamacyjnej będzie przekazywana Zamawiającemu i Użytkownikowi.
17. Jeżeli Wykonawca zakwestionuje zasadność Zawiadomienia, Zamawiający i/lub Użytkownik wyznaczy termin dokonania wspólnej komisyjnej oceny (ogłędzin) stwierdzonej wady. Data i miejsce oględzin zostają określone przez Zamawiającego i/lub Użytkownika w terminie do pięciu (5) dni od otrzymania powiadomienia Wykonawcy.
18. Wynikiem wspólnej, dokonanej przez Zamawiającego i/lub Użytkownika i Wykonawcy, komisyjnej oceny (ogłędzin) stwierdzonej wady będzie **pisemny protokół**, w którym zostaną zapisane ustalenia dokonane przez komisję. Nieusprawiedliwione niestawienie Wykonawcy w dacie i miejscu wyznaczonym przez Zamawiającego i/lub Użytkownika będzie równoznaczne z uznaniem przez Niego za uzasadnione zgłoszenie wady dokonane przez Zamawiającego i/lub Użytkownika. Wykonawca upoważnia niniejszym Zamawiającego i/lub Użytkownika do odnotowania tego faktu w protokole sporządzonym na skutek oględzin i jednostronnego podpisania protokołu oraz wykonywania uprawnień z niniejszej Gwarancji przez Zamawiającego w sposób, w jaki powinien je wykonywać w przypadku nieuzasadnionej odmowy przez Wykonawcę usunięcia wad.
19. W razie zwłoki Wykonawcy w usunięciu wady lub odmowy usunięcia wady, za którą odpowiedzialność ponosi Wykonawca (za odmowę usunięcia wad uważana będzie również odmowa podpisania przez Wykonawcę protokołu, o którym mowa w pkt 18 gwarancji), Zamawiający może żądać naprawienia szkody wynikłej z niewykonania lub nienależytego wykonania naprawy gwarancyjnej i jest uprawniony do dokonania naprawy przez podmiot trzeci na koszt i ryzyko Wykonawcy (wykonanie zastępcze).
20. Jeżeli w okresie obowiązywania gwarancji ten sam element ulegnie trzykrotnej awarii, wówczas Wykonawca, na własny koszt dokona wymiany elementu na nowy i wolny od wad. W przypadku wymiany elementu termin gwarancji biegnie na nowo od daty wbudowania tego elementu.
21. Każde usunięcie wady przedmiotu gwarancji zostanie stwierdzone protokolarnie.

## VI. Ograniczenie odpowiedzialności gwarancyjnej

22. Gwarancją nie są objęte wady przedmiotu gwarancji powstałe z innych przyczyn, niż tkwiące w elementach przedmiotu gwarancji, w szczególności :
  - 1) powstałe wskutek samowolnie dokonywanych przez Zamawiającego i/lub Użytkownika lub inną nieupoważnioną osobę napraw, przeróbek, zmian konstrukcyjnych i innych ingerencji w strukturę przedmiotu gwarancji,
  - 2) powstałych na skutek niewłaściwego użytkowania przedmiotu gwarancji w sposób niezgodny z zasadami eksploatacji i użytkowania,
  - 3) powstałych na skutek mechanicznych uszkodzeń,
  - 4) powstałych na skutek działania siły wyższej, zdarzeń losowych, spowodowane np. pożarem; powodzią, uderzeniem pioruna, anomaliami klimatycznymi, wypadkiem, wandalizmem oraz innymi nieprzewidzianymi zdarzeniami,
23. Gwarancją nie są objęte wady przedmiotu gwarancji jeżeli:
  - 1) Zawiadomienie o wadach Wykonawcy przez Zamawiającego i/lub Użytkownika zostało dokonane w sposób niezgodny z zapisami w niniejszym Oświadczeniu Gwarancyjnym,
  - 2) Zawiadomienie o wadach zostało przekazane Wykonawcy po upływie okresu gwarancji.

WYKONAWCA – GWARANT

.....  
podpisy należycie upoważnionych przedstawicieli